1. APRESENTAÇÃO

Na semana de 05/08 a 11/08/2023 houve precipitação nas bacias dos rios Jacuí, Uruguai, Iguaçu e em pontos isolados do Paranapanema e do trecho incremental a UHE Itaipu.

Na semana de 12/08 a 18/08/2023 deve ocorrer precipitação nas bacias dos rios Jacuí, Uruguai, Iguaçu e em pontos isolados do Paranapanema e do trecho incremental a UHE Itaipu. A bacia do rio Madeira apresenta precipitação em pontos isolados no início da próxima semana.

Os valores médios semanais do Custo Marginal de Operação – CMO dos subsistemas do SIN sofreram as seguintes alterações em relação à semana anterior:

- SE/CO: manteve-se em R$ 0,00/MWh
- Sul: manteve-se em R$ 0,00/MWh
- Nordeste: manteve-se em R$ 0,00/MWh
- Norte: manteve-se em R$ 0,00/MWh

Desde o dia 01/01/2020, o despacho por ordem de mérito é indicado diariamente pelos resultados do modelo DESSEM. Assim, o despacho por ordem de mérito semanal, conforme publicado nesse documento, tem caráter apenas informativo. Da mesma forma, desde o dia 01/01/2021, a formação de preço deixou o formato semanal/patamar de carga e passou a ser horário, de acordo também com os resultados do modelo DESSEM.

2. NOTÍCIAS

Nos dias 24 e 25 de agosto será realizada a reunião de elaboração do PMO Setembro de 2023, com transmissão ao vivo através do site do ONS.

3. ANÁLISE DAS CONDIÇÕES HIDROMETEOROLÓGICAS

3.1. PREVISÃO PARA A PRÓXIMA SEMANA

A passagem de uma frente fria pela região Sul, no início da próxima semana, ocasiona precipitação nas bacias dos rios Jacuí, Uruguai, Iguaçu e em pontos isolados do Paranapanema e do trecho incremental a UHE Itaipu. A bacia do rio Madeira apresenta precipitação em pontos isolados no início da próxima semana (Figura 1).

O conteúdo desta publicação foi produzido pelo ONS com base em dados e informações de conhecimento público. É de responsabilidade exclusiva dos agentes e demais interessados a obtenção de outros dados e informações, a realização de análises, estudos e avaliações para fins de tomada de decisões, definição de estratégias de atuação, assunção de compromissos e obrigações e quaisquer outras finalidades, em qualquer tempo e sob qualquer condição. É proibida a reprodução ou utilização total ou parcial do presente sem a identificação da fonte.

Figura 1 - Precipitação acumulada prevista pelo modelo ECMWF 12 a 18/08/2023

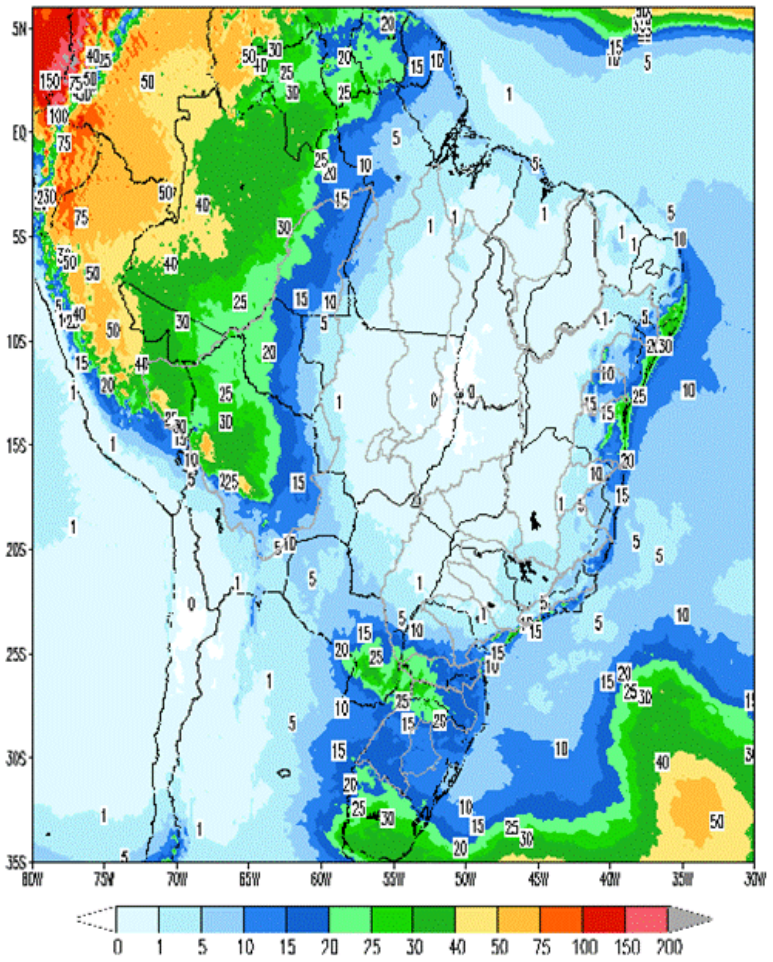

Em comparação com os valores estimados para a semana em curso, prevê-se para a próxima semana operativa ascensão nas afluências dos subsistemas Sul e Nordeste e recessão nas afluências dos subsistemas Sudeste/Centro-Oeste e Norte. A previsão mensal para agosto indica a ocorrência de afluências abaixo da média histórica para todos os subsistemas.

Tabela 1 – Previsão de ENAs da Revisão 2 de Agosto/2023

Revisão 2 do PMO de Agosto/2023 - ENAs previstas				
Subsistema	12/08 a 18/08/2023		Mês de agosto	
	MWmed	%MLT	MWmed	%MLT
SE/CO	18.048	88	17.907	87
S	6.726	67	6.472	65
NE	2.141	65	2.038	62
N	2.181	68	2.234	70

O conteúdo desta publicação foi produzido pelo ONS com base em dados e informações de conhecimento público. É de responsabilidade exclusiva dos agentes e demais interessados a obtenção de outros dados e informações, a realização de análises, estudos e avaliações para fins de tomada de decisões, definição de estratégias de atuação, assunção de compromissos e obrigações e quaisquer outras finalidades, em qualquer tempo e sob qualquer condição. É proibida a reprodução ou utilização total ou parcial do presente sem a identificação da fonte.

4. PREVISÃO DE CARGA

No cenário econômico de julho de 2023, o Indicador de Incerteza da Economia (IIE-Br / FGV IBRE) caiu 4,1 pontos atingindo o nível mais baixo desde novembro de 2017, no mesmo sentido, o Índice de Confiança Empresarial (ICE) do FGV IBRE caiu 0,5 pontos. Apesar de indicadores de inflação controlada e confiança dos consumidores em alta, o setor de comércio também enfrentou queda, com o Índice de Confiança do Comércio diminuindo 2,6 pontos. No sentido oposto o segmento de serviços registrou crescimento contínuo pelo quinto mês consecutivo, alcançando o maior nível desde outubro de 2022. Além disso, o Indicador Antecedente de Emprego aumentou 1,2 pontos em julho, alcançando o maior nível desde outubro de 2022, motivado por um ambiente macroeconômico aprimorado e perspectivas de contratação. Em suma, apesar dos desafios enfrentados pela economia brasileira nos setores industrial e comercial, há indícios de recuperação na confiança do consumidor e perspectivas positivas para o emprego.

As sinalizações meteorológicas para a próxima semana operativa indicam condições de estabilidade nas temperaturas em relação ao comportamento observado na semana em curso, em todas as regiões do país.

As capitais dos subsistemas Sudeste/Centro-Oeste e Sul apresentarão temperaturas bastante elevadas no início do período em análise. Logo em seguida, há expectativa de passagem de uma frente fria acarretando declínio das temperaturas, porém com previsão de rápida recuperação ao longo da semana. Cabe ressaltar que são esperados baixos totais de precipitação somente durante a atuação da frente fria.

As capitais dos subsistemas Nordeste e Norte seguem com previsão de ocorrência de temperaturas elevadas e precipitação em Salvador e Recife durante toda a semana.

Para o mês de agosto/2023, os valores de carga previstos indicam taxas de crescimento de 2,4% no Subsistema Sudeste/Centro-Oeste, 0,8% no Subsistema Sul, 4,3% no Subsistema Nordeste e 10,9% para o Subsistema Norte. Vale destacar que a retomada gradativa de um CL da rede básica do setor de alumínio vem impactando as taxas de crescimento apresentadas no Subsistema Norte desde o segundo semestre do ano de 2022.

Tabela 2 – Evolução da carga do PMO de Agosto/2023

Subsistema	CARGA SEMANAL (MWmed)					CARGA MENSAL (MWmed)	
	1ª Sem	2ª Sem	3ª Sem	4ª Sem	5ª Sem	ago/23	Var. (%) ago/23 -> ago/22
SE/CO	39.301	40.687	40.890	41.509	41.568	40.910	2,4%
Sul	11.941	12.187	12.376	12.394	12.403	12.286	0,8%
Nordeste	11.796	11.969	12.130	12.238	12.246	12.097	4,3%
Norte	7.397	7.520	7.537	7.561	7.577	7.528	10,9%
SIN	70.435	72.363	72.933	73.702	73.794	72.821	3,3%

O conteúdo desta publicação foi produzido pelo ONS com base em dados e informações de conhecimento público. É de responsabilidade exclusiva dos agentes e demais interessados a obtenção de outros dados e informações, a realização de análises, estudos e avaliações para fins de tomada de decisões, definição de estratégias de atuação, assunção de compromissos e obrigações e quaisquer outras finalidades, em qualquer tempo e sob qualquer condição. É proibida a reprodução ou utilização total ou parcial do presente sem a identificação da fonte.

5. PRINCIPAIS RESULTADOS

5.1. CUSTO MARGINAL DE OPERAÇÃO (CMO)

A tabela a seguir apresenta o CMO, por subsistema e patamar de carga para próxima semana operativa.

Tabela 3 – CMO por patamar de carga

Patamares de Carga	CMO (R$/MWh)			
	SE/CO	S	NE	N
Pesada	0,00	0,00	0,00	0,00
Média	0,00	0,00	0,00	0,00
Leve	0,00	0,00	0,00	0,00
Média Semanal	0,00	0,00	0,00	0,00

O CMO médio semanal permanece nulo em todos os subsistemas ao longo das semanas deste PMO.

5.2. POLÍTICA DE OPERAÇÃO ENERGÉTICA

Para esta semana operativa, está prevista a seguinte política de intercâmbio de energia entre regiões:

Região SE/CO:

- Geração hidráulica visando preservar os armazenamentos da cabeceira do Paranaíba.

- Exploração dos recursos das bacias do Grande, Paranapanema, Paraná e a foz do rio Paranaíba, conforme necessidade de alocação na carga e acompanhamento hidráulico.

- Geração das usinas do Rio Tocantins para atendimento as restrições hidráulicas e ambientais (período de praias).

Região Sul:

- Geração hidráulica nas bacias do Iguaçu, Uruguai e Jacuí dimensionada para fechamento da carga.

- Não são esperadas chuvas significativas essa semana, e não há previsão de EVT para a próxima semana.

Região NE:

- Utilização do recurso da bacia do São Francisco minimizado.

Região Norte:

- Diminuição gradual das disponibilidades energéticas e geração dimensionada para atendimento da carga pesada.

O conteúdo desta publicação foi produzido pelo ONS com base em dados e informações de conhecimento público. É de responsabilidade exclusiva dos agentes e demais interessados a obtenção de outros dados e informações, a realização de análises, estudos e avaliações para fins de tomada de decisões, definição de estratégias de atuação, assunção de compromissos e obrigações e quaisquer outras finalidades, em qualquer tempo e sob qualquer condição. É proibida a reprodução ou utilização total ou parcial do presente sem a identificação da fonte.

6. GERAÇÃO TÉRMICA

A Figura 2 apresenta, para cada subsistema, o despacho térmico por modalidade indicado pelo Decomp para a próxima semana operativa.

Figura 2 – Geração térmica para a próxima semana operativa

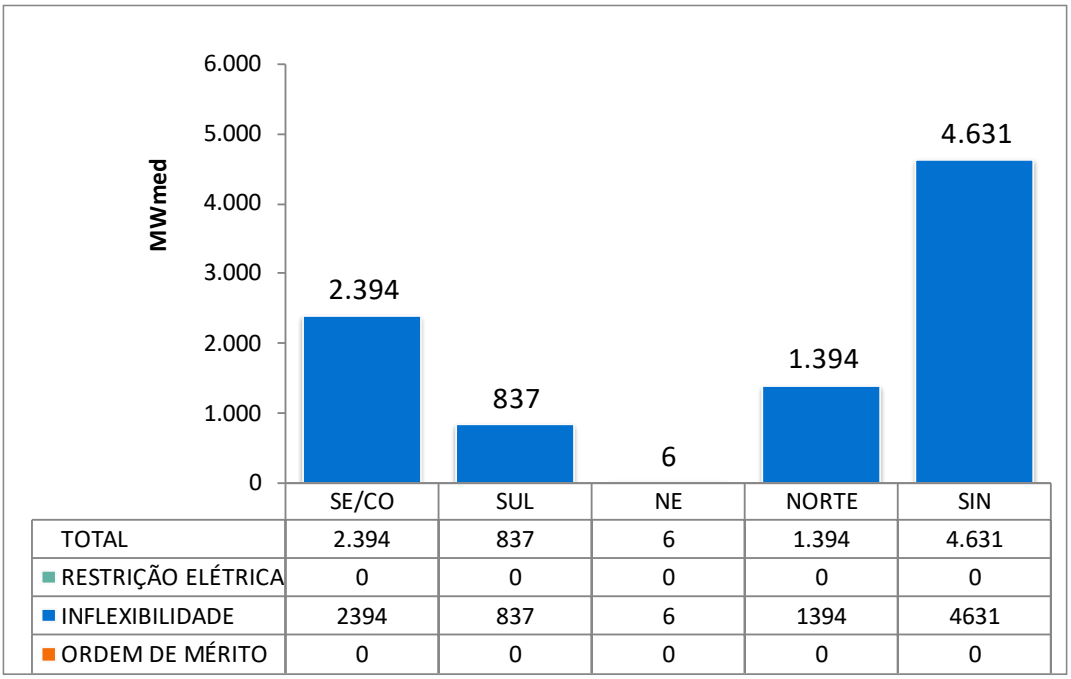

Na tabela abaixo segue a Indicação de despacho antecipado por ordem de mérito de custo para a semana de 14/10/2023 a 20/10/2023.

Tabela 4 – UTEs com contrato de combustível GNL

UTE			Benefício (R$/MWh)		
Nome	Cod	CVU (R$/MWh)	Carga Pesada	Carga Média	Carga Leve
SANTA CRUZ	86	155,86	0,00 (2)	0,00 (2)	0,00 (2)
LUIZORMELO	15	231,39	0,00 (2)	0,00 (2)	0,00 (2)
PSERGIPE I	224	325,64	0,00 (2)	0,00 (2)	0,00 (2)

(1) Comandado o despacho antecipado por ordem de mérito de custo nesse patamar

(2) NÃO foi comandado o despacho antecipado por ordem de mérito de custo nesse patamar

Assim sendo, não há previsão de despacho antecipado por ordem de mérito de custo para as UTE Santa Cruz, Luiz O. R. Melo e Porto Sergipe I, para a semana de14/10/2023 a 20/10/2023.

O conteúdo desta publicação foi produzido pelo ONS com base em dados e informações de conhecimento público. É de responsabilidade exclusiva dos agentes e demais interessados a obtenção de outros dados e informações, a realização de análises, estudos e avaliações para fins de tomada de decisões, definição de estratégias de atuação, assunção de compromissos e obrigações e quaisquer outras finalidades, em qualquer tempo e sob qualquer condição. É proibida a reprodução ou utilização total ou parcial do presente sem a identificação da fonte.

7. IMPORTAÇÃO DE ENERGIA

7.1. República Oriental do Uruguai

Para esta semana operativa, foi declarada a seguinte oferta de importação de energia da República Oriental do Uruguai para o Sistema Interligado Nacional - SIN através da conversora de Melo (500 MW).

- **BTG Pactual**

Tabela 5 – Energia ofertada para importação

	Oferta de Energia para a Semana de 12/08 a 18/08 (MWmed)					
	Bloco 1	Bloco 2	Bloco 3	Bloco 4	Bloco 5	Total
Carga Pesada	100	100	100	100	100	500
Carga Média	100	100	100	100	100	500
Carga Leve	100	100	100	100	100	500
CVU (R$/MWh)	506,28	774,51	1.203,67	1.656,67	1.823,57	

7.2. República da Argentina

Para a próxima semana operativa, não foi declarada oferta de importação de energia da República da Argentina para o Sistema Interligado Nacional - SIN através das conversoras de Garabi I (1.100 MW) e Garabi II (1.100 MW).

Nota: Detalhes sobre a importação de energia vide Portaria Normativa Nº 60/GM/MME, de 29 de dezembro de 2022 disponível em: https://www.in.gov.br/en/web/dou/-/portaria-normativa-n-60/gm/mme-de-29-de-dezembro-de-2022-454963353

O conteúdo desta publicação foi produzido pelo ONS com base em dados e informações de conhecimento público. É de responsabilidade exclusiva dos agentes e demais interessados a obtenção de outros dados e informações, a realização de análises, estudos e avaliações para fins de tomada de decisões, definição de estratégias de atuação, assunção de compromissos e obrigações e quaisquer outras finalidades, em qualquer tempo e sob qualquer condição. É proibida a reprodução ou utilização total ou parcial do presente sem a identificação da fonte.

8. ARMAZENAMENTOS OPERATIVOS

Para uma melhor avaliação de diversos cenários hidrometeorológicos, notadamente, aqueles de curto prazo e suas influências nas previsões de vazões nos subsistemas, os resultados desta revisão do PMO contemplam cenários de afluências visando melhor representar a ocorrência de precipitação e, consequentemente, seus efeitos sobre as afluências e armazenamentos.

Além dos resultados associados ao valor esperado das previsões de afluências, as simulações operativas também foram realizadas com os limites superior e inferior das previsões de afluências. Apresentamos a seguir as correspondentes energias naturais afluentes e os resultados obtidos com a aplicação dos diferentes cenários de afluência.

Tabela 6 – Previsão de ENA dos cenários de sensibilidade

Subsistema	ENERGIAS NATURAIS AFLUENTES					
	Previsão Mensal					
	LI		VE		LS	
	(MWmed)	%MLT	(MWmed)	%MLT	(MWmed)	%MLT
SE/CO	16.318	**79**	17.907	**87**	19.496	**95**
Sul	4.362	**44**	6.472	**65**	8.504	**85**
Nordeste	1.919	**58**	2.038	**62**	2.158	**66**
Norte	2.088	**65**	2.234	**70**	2.380	**75**

Tabela 7 – Previsão de %EARmáx para o final do mês

Subsistema	% EARmáx 11/08	% EARmáx - 31/08		
	NÍVEL INICIAL	NÍVEL PMO		
	VE	LI	VE	LS
SE/CO	82,6	77,4	78,4	79,7
Sul	88,1	76,8	85,0	90,6
Nordeste	76,8	73,4	73,6	73,9
Norte	88,1	87,3	88,0	88,0

O conteúdo desta publicação foi produzido pelo ONS com base em dados e informações de conhecimento público. É de responsabilidade exclusiva dos agentes e demais interessados a obtenção de outros dados e informações, a realização de análises, estudos e avaliações para fins de tomada de decisões, definição de estratégias de atuação, assunção de compromissos e obrigações e quaisquer outras finalidades, em qualquer tempo e sob qualquer condição. É proibida a reprodução ou utilização total ou parcial do presente sem a identificação da fonte.

9. RESERVATÓRIOS EQUIVALENTES DE ENERGIA

A seguir são apresentadas as previsões de Energia Natural Afluente para a próxima semana operativa e para o mês de agosto, bem como as previsões de Energia Armazenada nos Reservatórios Equivalentes de Energia – REE, desta revisão do PMO.

Tabela 8 – Previsão de ENA por REE

Valor Esperado das Energias Naturais Afluentes				
REE	Previsão Semanal		Previsão Mensal	
	12/08/2023 a 18/08/2023		ago/23	
	(MWmed)	%MLT	(MWmed)	%MLT
Sudeste	1.830	74	1.894	76
Madeira	2.139	90	2.212	93
Teles Pires	621	78	626	79
Itaipu	3.191	122	2.818	108
Paraná	8.721	84	8.915	86
Paranapanema	1.539	83	1.429	77
Sul	3.710	62	3.608	60
Iguaçu	3.016	75	2.864	72
Nordeste	2.141	65	2.038	62
Norte	1.202	66	1.222	67
Belo Monte	521	78	531	80
Manaus	499	73	526	77

Tabela 9 – Previsão de %EARmáx por REE

% Energia Armazenável Máxima		
REE	Previsão Semanal	Previsão Mensal
	18-ago	31-ago
	(%EARmáx)	(%EARmáx)
Sudeste	78,2	75,1
Madeira	60,4	56,5
Teles Pires	67,3	69,9
Itaipu	100,0	100,0
Paraná	82,5	79,7
Paranapanema	81,6	76,4
Sul	80,0	78,3
Iguaçu	94,2	91,7
Nordeste	76,1	73,6
Norte	88,0	88,4
Belo Monte	86,8	99,4
Manaus	80,0	78,9

O conteúdo desta publicação foi produzido pelo ONS com base em dados e informações de conhecimento público. É de responsabilidade exclusiva dos agentes e demais interessados a obtenção de outros dados e informações, a realização de análises, estudos e avaliações para fins de tomada de decisões, definição de estratégias de atuação, assunção de compromissos e obrigações e quaisquer outras finalidades, em qualquer tempo e sob qualquer condição. É proibida a reprodução ou utilização total ou parcial do presente sem a identificação da fonte.

10. DESPACHO TÉRMICO POR MODALIDADE, PATAMAR DE CARGA E USINA

Nas tabelas abaixo, a diferenciação entre geração por inflexibilidade e por ordem de mérito tem caráter informativo, com o objetivo de detalhar a informação de inflexibilidade enviada pelos respectivos agentes para esta revisão do PMO. Ressalta-se que nas etapas de Programação Diária e Tempo Real, o montante despachado nas usinas termelétricas indicadas por ordem de mérito é plenamente intitulado como ordem de mérito.

REGIÃO SUDESTE/CENTRO-OESTE																	
Térmicas Potência (MW)	Combustível	CVU (R$/MWh)	Inflexibilidade			Ordem de Mérito			Total Mérito e INFL.			Razão Elétrica			Total UTE		
			P	M	L	P	M	L	P	M	L	P	M	L	P	M	L
ATLAN_CSA (255)	Resíduos	0,00	34,0	34,0	34,0				34,0	34,0	34,0				34,0	34,0	34,0
CUIABA CC (529)	Gás	---															
DAIA (44)	Diesel	---															
PREDILECTA (5)	Biomassa	---															
W.ARJONA (177)	Gás	---															
W.ARJONA O (177)	Diesel	---															
ANGRA 2 (1350)	Nuclear	20,12	1350,0	1350,0	1350,0				1350,0	1350,0	1350,0				1350,0	1350,0	1350,0
ANGRA 1 (640)	Nuclear	31,17	640,0	640,0	640,0				640,0	640,0	640,0				640,0	640,0	640,0
NORTEFLU 1 (400)	Gás	102,80															
NORTEFLU 2 (100)	Gás	119,99															
O.PINTADA (50)	Biomassa	132,53															
UTE STA VI (41)	Biomassa	143,16	40,0	40,0	40,0				40,0	40,0	40,0				40,0	40,0	40,0
BAIXADA FL (530)	Gás	152,94															
SANTA CRUZ (500)	GNL	155,86															
NORTEFLU 3 (200)	Gás	229,62															
LUIZORMELO (204)	GNL	231,39															
ATLANTICO (235)	Resíduos	238,36	140,6	140,6	140,6				140,6	140,6	140,6				140,6	140,6	140,6
UTE GNA I (1338)	Gás	292,53															
ST.CRUZ 34 (436)	Óleo	310,41															
T.LAGOAS (350)	Gás	320,66															
TERMORIO (989)	Gás	388,40															
CUBATAO (216)	Gás	413,04															
PIRAT.12 O (200)	Gás	470,34															
SEROPEDICA (360)	Gás	514,66															
IBIRITE (235)	Gás	561,34															
NORTEFLU 4 (127)	Gás	616,55															
KARKEY 013 (259)	Gás	697,21	31,0	31,0	31,0				31,0	31,0	31,0				31,0	31,0	31,0
KARKEY 019 (116)	Gás	697,21															
NPIRATINGA (572)	Gás	746,46															
J.FORA (87)	Gás	813,07															
PORSUD II (78)	Gás	813,16															
PORSUD I (116)	Gás	813,25															
T.MACAE (929)	Gás	908,20															
TNORTE 2 (349)	Óleo	910,86															
VIANA (175)	Óleo	969,55															
PAULINIA (16)	Gás	988,63	15,7	15,7	15,7				15,7	15,7	15,7				15,7	15,7	15,7
LORM_PCS (36)	Gás	1005,25	34,6	34,6	34,6				34,6	34,6	34,6				34,6	34,6	34,6
POVOACAO I (75)	Gás	1005,25	72,0	72,0	72,0				72,0	72,0	72,0				72,0	72,0	72,0
VIANA I (37)	Gás	1005,25	36,0	36,0	36,0				36,0	36,0	36,0				36,0	36,0	36,0
PALMEIR_GO (176)	Diesel	2252,16															
GOIANIA 2 (140)	Diesel	2701,57															
XAVANTES (54)	Diesel	3680,38															
TOTAL SE/CO (12727)			2393,9	2393,9	2393,9	0,0	0,0	0,0	2393,9	2393,9	2393,9	0,0	0,0	0,0	2393,9	2393,9	2393,9

O conteúdo desta publicação foi produzido pelo ONS com base em dados e informações de conhecimento público. É de responsabilidade exclusiva dos agentes e demais interessados a obtenção de outros dados e informações, a realização de análises, estudos e avaliações para fins de tomada de decisões, definição de estratégias de atuação, assunção de compromissos e obrigações e quaisquer outras finalidades, em qualquer tempo e sob qualquer condição. É proibida a reprodução ou utilização total ou parcial do presente sem a identificação da fonte.

REGIÃO SUL

Térmicas Potência (MW)	Combustível	CVU (R$/MWh)	Inflexibilidade			Ordem de Mérito			Total Mérito e INFL.			Razão Elétrica			Total UTE		
			P	M	L	P	M	L	P	M	L	P	M	L	P	M	L
ARAUCARIA (484)	Gás	---															
URUGUAIANA (640)	Gás	---															
PAMPA SUL (345)	Carvão	82,18	305,0	305,0	305,0				305,0	305,0	305,0				305,0	305,0	305,0
SAO SEPE (8)	Biomassa	103,40															
CANDIOTA_3 (350)	Carvão	107,02	320,0	320,0	320,0				320,0	320,0	320,0				320,0	320,0	320,0
J.LACER. C (363)	Carvão	311,53	94,3	94,3	94,3				94,3	94,3	94,3				94,3	94,3	94,3
FIGUEIRA (20)	Carvão	330,64	18,0	18,0	18,0				18,0	18,0	18,0				18,0	18,0	18,0
J.LACER. B (262)	Carvão	362,67	62,9	62,9	62,9				62,9	62,9	62,9				62,9	62,9	62,9
J.LAC. A2 (132)	Carvão	372,62	31,4	31,4	31,4				31,4	31,4	31,4				31,4	31,4	31,4
MADEIRA (4)	Biomassa	381,47	2,0	2,0	2,0				2,0	2,0	2,0				2,0	2,0	2,0
J.LAC. A1 (100)	Carvão	434,59															
B.BONITA I (10)	Gás	708,84	3,7	3,7	3,7				3,7	3,7	3,7				3,7	3,7	3,7
CANOAS (249)	Diesel	1066,54															
TOTAL SUL (2967)			837,3	837,3	837,3	0,0	0,0	0,0	837,3	837,3	837,3	0,0	0,0	0,0	837,3	837,3	837,3

REGIÃO NORDESTE

Térmicas Potência (MW)	Combustível	CVU (R$/MWh)	Inflexibilidade			Ordem de Mérito			Total Mérito e INFL.			Razão Elétrica			Total UTE		
			P	M	L	P	M	L	P	M	L	P	M	L	P	M	L
ERB CANDEI (17)	Biomassa	103,47															
PROSP_I (28)	Gás	195,14	1,6	3,2					1,6	3,2					1,6	3,2	0,0
PROSP_III (56)	Gás	198,84	2,1	4,2					2,1	4,2					2,1	4,2	0,0
TERMOPE (533)	Gás	229,60															
PROSP_II (37)	Gás	264,74	3,2	6,3					3,2	6,3					3,2	6,3	0,0
FORTALEZA (327)	Gás	285,83															
P.PECEM1 (720)	Carvão	307,20															
P.PECEM2 (365)	Carvão	314,47															
PSERGIPE I (1593)	GNL	325,64															
VALE ACU (368)	Gás	450,86															
SYKUE I (30)	Biomassa	510,12															
TERMOCEARA (223)	Gás	566,66															
T.BAHIA (186)	Gás	617,68															
PERNAMBU_3 (201)	Óleo	832,58															
MARACANAU (168)	Óleo	941,00															
TERMOCABO (50)	Óleo	957,74															
TERMONE (171)	Óleo	962,72															
TERMOPB (171)	Óleo	962,72															
CAMPINA_GR (169)	Óleo	969,56															
SUAPE II (381)	Óleo	986,34															
GLOBAL I (149)	Óleo	1099,04															
GLOBAL II (149)	Óleo	1099,04															
CURUMIM (31)	Óleo	1261,31															
APOENA (147)	Óleo	1852,16															
GUARANI (150)	Óleo	1852,16															
PETROLINA (136)	Óleo	2032,07															
POTIGUAR_3 (66)	Diesel	3022,54															
POTIGUAR (53)	Diesel	3022,58															
PAU FERRO (94)	Diesel	3374,48															
TERMOMANAU (143)	Diesel	3374,48															
TOTAL NE (6912)			6,9	13,7	0,0	0,0	0,0	0,0	6,9	13,7	0,0	0,0	0,0	0,0	6,9	13,7	0,0

REGIÃO NORTE

Térmicas Potência (MW)	Combustível	CVU (R$/MWh)	Inflexibilidade			Ordem de Mérito			Total Mérito e INFL.			Razão Elétrica			Total UTE		
			P	M	L	P	M	L	P	M	L	P	M	L	P	M	L
C. ROCHA (85)	Gás	0,00	65,0	65,0	65,0				65,0	65,0	65,0				65,0	65,0	65,0
JARAQUI (75)	Gás	0,00	63,0	63,0	63,0				63,0	63,0	63,0				63,0	63,0	63,0
MANAUARA (67)	Gás	0,00	63,8	64,3	65,4				63,8	64,3	65,4				63,8	64,3	65,4
PONTA NEGR (73)	Gás	0,00	64,0	64,0	64,0				64,0	64,0	64,0				64,0	64,0	64,0
TAMBAQUI (93)	Gás	0,00	63,0	63,0	63,0				63,0	63,0	63,0				63,0	63,0	63,0
APARECIDA (166)	Gás	83,29	75,0	75,0	75,0				75,0	75,0	75,0				75,0	75,0	75,0
UTE MAUA 3 (591)	Gás	83,29	264,0	264,0	264,0				264,0	264,0	264,0				264,0	264,0	264,0
MARANHAO3 (519)	Gás	101,00	490,0	490,0	490,0				490,0	490,0	490,0				490,0	490,0	490,0
MARANHAO V (338)	Gás	145,59	105,0	90,0	55,0				105,0	90,0	55,0				105,0	90,0	55,0
MARANHAOIV (338)	Gás	145,59	105,0	90,0	55,0				105,0	90,0	55,0				105,0	90,0	55,0
PARNAIB_IV (56)	Gás	151,69															
PARNAIBA_V (386)	Vapor	186,77	126,0	110,0	65,0				126,0	110,0	65,0				126,0	110,0	65,0
N.VENECIA2 (270)	Gás	273,69															
P. ITAQUI (360)	Carvão	307,21															
GERAMAR1 (166)	Óleo	969,53															
GERAMAR2 (166)	Óleo	969,53															
TOTAL NORTE (3749)			1483,8	1438,3	1324,4	0,0	0,0	0,0	1483,8	1438,3	1324,4	0,0	0,0	0,0	1483,8	1438,3	1324,4

O conteúdo desta publicação foi produzido pelo ONS com base em dados e informações de conhecimento público. É de responsabilidade exclusiva dos agentes e demais interessados a obtenção de outros dados e informações, a realização de análises, estudos e avaliações para fins de tomada de decisões, definição de estratégias de atuação, assunção de compromissos e obrigações e quaisquer outras finalidades, em qualquer tempo e sob qualquer condição. É proibida a reprodução ou utilização total ou parcial do presente sem a identificação da fonte.